## 中日議員交歡

○印日本議員團團長濱田國松氏 ×印北京參議院議長王揖唐氏 △印副議長那彥圖氏其餘中日議員

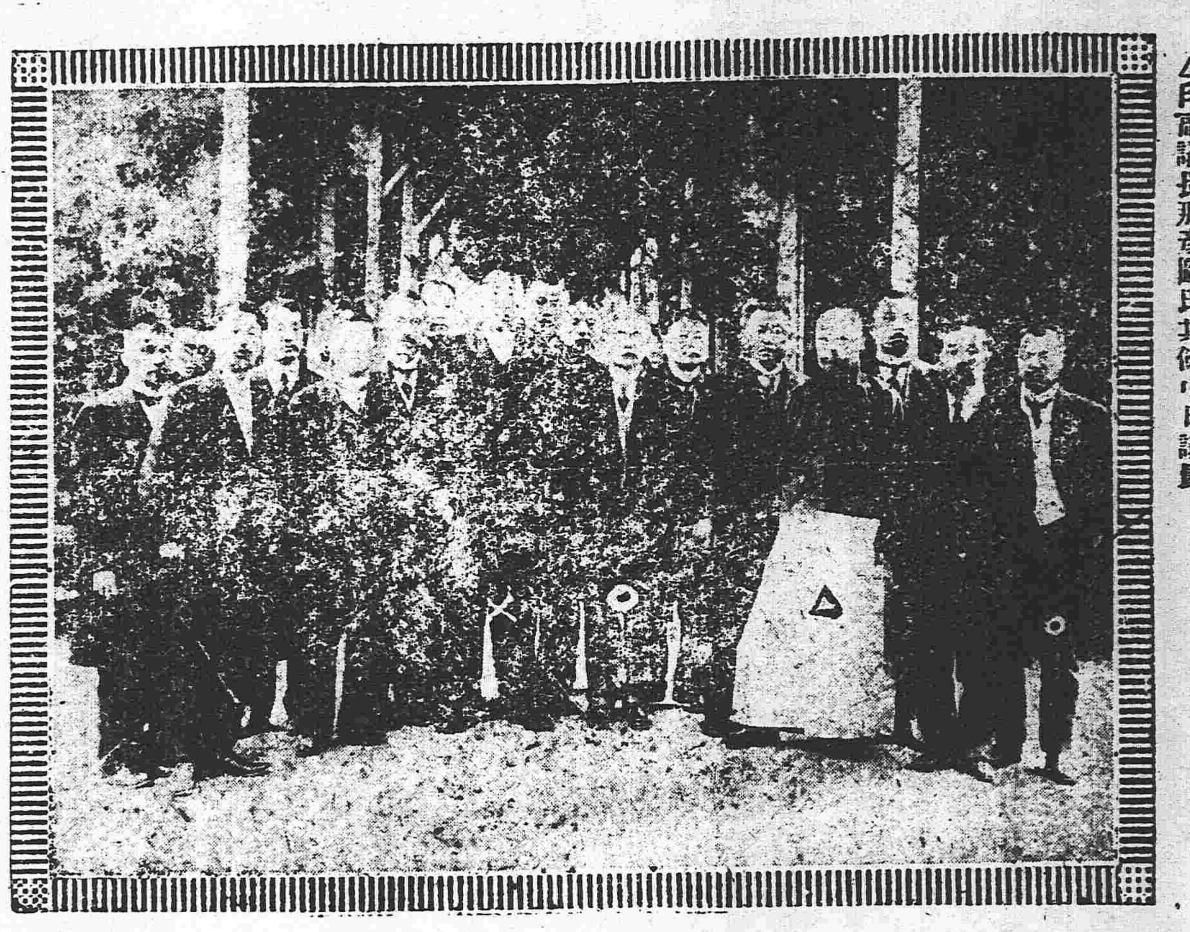

### 中國局勢

#### ●湘水氾濫益甚 （廿八日發 漢口專電）

長沙城外被水沖淹竟成澤國深可八尺溺斃死屍隨波逐流而下者紛々不絕

#### ●限令回國留學生復校 （廿八日發 北京專電）

▲逾期不復 ▲停給官費

北京教育部此次嚴飭回國之留日學生謂所有學生須迅速赴東復校至遲不得越下月十日兩期若不復校立即停給官費此事現由新任日本留學監督江庸氏居間調停

#### ●湘省軍事近訊 （廿八日發 漢口專電）

日前失利退據耒陽之南軍此次重整旗鼓聲勢大振振旅北進現在安仁茶陵方面正與北軍交戰至祁陽方面之直隷軍仍爲有利寶慶方面兩軍一勝一敗勢不相下湘東方面之南軍擬黔軍之來援北即佔領安鄉澧州東則攻略益陽安化漸次壓迫北軍阻止其鋒使之不得攻擊常德

#### ●徐樹錚由漢赴長 （廿七日發 北京專電）

奉軍副司令徐樹錚於漢日抵漢即與曹仲珊張子志接洽聞曹氏堅謂第一路轉戰數月士卒倍極辛苦必須休息以節其勞張氏亦稱第二路必須重加整頓俾士氣振奮始堪再戰交推徐氏督率奉軍前進[illegible]赴長沙往晤張湘督協商[illegible]湘南定縣立[illegible]京宗定路程至多以十日為限暫時仍不願就第二路總司令之職

#### ●谷村博士游美回國談 （廿七日發 東京專電）

▲綿羊事業之研究

美國耶爾大學法學博士谷村一佐氏因陸軍經理部之囑託遊美國視察綿羊事業回國據云美國養者因羊毛不足著意於滿洲綿羊事業然在滿洲羊毛之收穫一年間每羊一隻不過出毛一斤以爲不若在日本獎勵牧羊以充需用之爲愈擬將經營綿羊及牧羊人送致日本

#### ●駐滬俄領扣留義勇艦 （廿七日發 上海專電）

據上海來電俄國義勇艦伯姆查號（二千六百七十九噸）十一日由烏港搭載難民四百名於數日前航至上海本擬即行開返烏港乃本地俄國領事突然得北京俄國公使之命令扣留該艦聞於一二日內即當釋放究係何因秘密難悉

#### ●郭宗熙電辭督辦 （廿七日發 北京專電）

吉林省長兼中東路督辦郭宗熙日昨來電請辭中東路督辦兼職

#### ●杭州大火 （廿七日發 上海專電）

浙垣小臺巷口巷塲昨（二十五）夜大火延燒兩小時燬屋百餘間損失甚鉅

#### ●陝西兵變 （廿七日發 上海專電）

▲陳樹藩被圍

劉振華來急電報告陝西變兵首領胡景翼在城內地方將陳樹藩圍困勢甚危急請政府速派重兵往援

#### ●飛行家譚根在美被拘 （廿七日發 北京專電）

▲駐美顧公使之報告

據駐美公使顧維鈞來電報告中國飛行家譚根現被美政府拘留究因何事尚未探悉

#### ●探報靖國軍猛攻常德 （廿七日發 北京專電）

▲請政府令馮玉祥迎擊

政府接岳州探報稱王天縱王安瀾所部之靖國軍七千餘名現由鄂西進攻常德勢極凶猛請轉令馮旅長迅速派兵迎擊

#### ●軍艦舉行大操 （廿七日發 漢口專電）

停泊鄂江之楚泰楚有楚同通利宿字列字等艦昨日舉行大操

### 歐洲戰局

#### ●威統領提議援俄 （二十七日發 舊金山來電）

據舊金山來電云美國大統領威爾遜氏此次向英法政府提議以平和手段援助俄國藉以保存西比利亞之經濟的資源俾能見諒美國當不吝財政的援助並聞衛重大使命之美國委員擬日內前赴俄國

#### ●缺乏物資之窘況 （廿七日發 路透來電）

向來物資之缺乏以德奧俄三國爲最然頃者斯坎地那威亞半島諸國亦缺乏殊[illegible]因之勝負較之戰前至十二三成諸工業所受打擊極大[illegible]於將平時之汜料充飢

#### ●英之對於中日協約 （廿七日發 路透來電）

英國政府對于中日協約表示滿足之意

#### ●德擬重行舊制度 （廿七日發 路透來電）

德國有擬恢復封建時代舊制度之說

#### ●德俄交涉近情 （廿七日發 俄京來電）

現在德俄兩國間交涉之內容似乎係德國迫令俄國將伊爾克茨克以西之鐵路西比利亞線管理權讓與想德國之目的擬在俄國市場驅逐外貨任德貨獨擅

### 俄國內亂

#### ●從業員家屬請求回國 （二十七日發 哈爾濱來電）

中東鐵路從業員一百二十名之家屬以當局對於烏慢斯基殺害事件罷工煽動者之處罰過嚴異常憤慨擬聯袂赴俄羅斯本國此次向霍長官請求給發許可證明書由此以觀霍長官之高壓手段必當成功

#### ●美人注意西比利路權 （二十七日發 哈爾濱來電）

斯齊文遜所率之美國鐵道隊員六名從哈爾濱避赴我羅屋大並聞美國大使仍在我市滯留斯氏此行蓋關於西比利亞線問題擬與該大使磋商者

#### ●霍將軍嚴懲亂民 （二十七日發 哈爾濱來電）

霍爾瓦特將軍訓令曰若有紊亂秩序者依據本埠軍隊規程第十九條無論何人從嚴處罰如扣留三個月或罰金三千盧布

### 日本近情

#### ●英專使來東在即 （廿七日發 東京專電）

英皇特派之赴日專使昆諾特親王齎元帥杖（英皇特遞日帝之贈品）已抵紐約旋取道大平洋日內即可抵日本聞來東之後擬駐節霞關離宮淹留時期大約爲一個月

#### ●日艦離險出航 （廿七日發 東京專電）

日艦春日號日前在荷屬印度沿岸擱淺聞該艦現經離淺獨力航海駛入星架坡

#### ●預擬懸賞大飛行競技 （廿七日發 東京專電）

雜誌中外社擬在明年七八月之交舉行縱斷日本（札幌鹿兒島間一千二百英里）懸賞大飛行競技會賞金定爲十萬元係實業家堤清六氏所捐

#### ●憲政會借端攻擊內閣 （廿七日發 東京專電）

憲政會捉寺內首相與美報與社琉克記者關於日德未來之談話以爲利用之具現正攻擊寺內內閣

#### ●設置軍需局 （廿六日發 東京專電）

二十四日閣議決定依據軍需工業動員法在內閣內設置軍需局其局長一缺由法制局參事官原氏補充

### 命令專電

#### ▲大總統令 （五月二十六日）

▲任命潘蒙羲爲陝西督軍公署參謀長此令▲內務總長錢能訓呈准黑龍江督軍兼署省長鮑貴卿咨請任命張文鶚爲省會警察廳廳長照准此令

### 東三省新聞

▲奉天▼

#### ●殷鴻壽來奉之推測

前敵各路軍隊總執法官殷鴻壽日昨來奉表面雖云爲賀張督之任公子成婚然以吾人之推測現在前敵緊迫戰爭正甜殷氏爲前敵總執法官豈能輕離職守蓋殷之來奉實因奉省軍隊現將繼續開赴前敵時有騷擾不法情事殷氏對此頗覺爲難故特來奉與張督面商耳（成）

#### ●第五師長來奉

陸軍第五師師長劉子波氏日昨帶同副官等乘京奉車來奉詣站迎迓者除督軍特別副官代表外有汲吳二師長馬鎮守使各旅團長及一般重要軍官並騎兵二十七團馬隊一連當入軍署云（成）

#### ●開秘密軍事會議

前敵各路重要軍官前昨兩日先後來奉者如第五師師長劉子波總執法官殷鴻壽第十三師五十團團長劉金標安武軍副官劉國山等其表面雖均謂賀喜而來然據軍署確息此次來奉之各路重要軍官實爲張督所召來奉會議軍事者昨晚曾由張督主席在內廳會議惟內容極爲秘密無從探悉然其爲軍事問題殆無疑義（成）

#### ●馮閣忱來奉之索隱

久滯京師之馮麟閣氏於二十五日來奉奉人士莫不欲知其此來之究竟據調查所得有謂將復任師長者有謂中日軍事協定業經簽字將來奉省出兵防邊軍務日多馮氏此來將留省辦理出兵事務者惟據另一方面消息謂馮氏欲恢復其舊日實力已非一日碍於一時難以辦到此來之用意不外藉輕實之名與各當道重敘舊好且[illegible]意見至今固任師長[illegible]防決非確切云

#### ●張督對待馮氏之優渥

前奉天[illegible]軍[illegible]之馮閣忱來奉[illegible]等情曾誌昨報茲據確實調查[illegible]實係復任幫辦原職[illegible]軍務下車後即寓四平街同義合客棧（昨報所載下榻於軍人俱樂部係傳聞之誤）二十六日下午一鐘[illegible]督即親詣同義合拜訪[illegible]氏答拜各道契濶甚爲融洽並聞張督每日派員送盛饌並派員照料一切說者謂張督此次之待馮氏不可謂不優渥然將來不知能否捐除意見因私利而不發生害公理之事焉（平）

#### ●參議院初選當選揭曉

參議員初選業經竣事共計舉出九十人於前日揭曉其姓名票數詳列於次

| 姓名 | 票數 | 姓名 | 票數 |
|---|---|---|---|
| 佟有縣 | 一一二七 | 孫百斛 | 一一零七 |
| 薛永來 | 一一一四 | 祝恩選 | 一一一〇 |
| 史贊廷 | 一一一七 | 魯宗煦 | 一一一四 |
| 崔興麟 | 一一一五 | 趙恭寅 | 一一二一 |
| 金正元 | 一一一四 | 李銘顏 | 一一一三 |
| 吳景福 | 一一零八 | 談國桓 | 一一二二 |
| 馬鴻慈 | 一一一二 | 崔玉璿 | 一一一四 |
| 張柏祥 | 一一一三 | 王壽銘 | 一一一三 |
| 魯俠東 | 一一零三 | 馬肅維 | 一一一七 |
| 郭鎮秀 | 一〇九九 | 佟朝春 | 一一一二 |
| 吳永濤 | 一一〇三 | 郭宗緒 | 一〇九[illegible] |
| 劉愛寶 | 一一一七 | 李育秀 | 一一〇[illegible] |
| 郭永錫 | 一一一一 | 魏福錫 | 一一一三 |
| 高恒斌 | 一〇八三 | 何吉泰 | 一〇九六 |
| 王遠輿 | 一一一四 | 張慶合 | 一一一五 |
| 沈蔭萱 | 一一〇九 | 吳志溥 | 一一一三 |
| 魏福田 | 一一一一 | 聶恩廉 | 一一〇一 |
| 董成格 | 一一一一 | 吳振鐸 | 一〇八八 |
| 安而行 | 一一〇〇 | 佟鶴官 | 一〇八六 |
| 郭宗揚 | 一一〇三 | 侯德錫 | 一一〇一 |
| 馬南元 | 一〇九九 | 史全材 | 一一一八 |
| 楊文貴 | 一一一五 | 趙純 | 一一二〇 |
| 楊文楧 | 一一〇七 | 郁文 | 一一一二 |
| 依依徵 | 一〇九七 | 郭桂森 | 一一一六 |
| 姚文壇 | 一一一八 | 文純錫 | 一一二〇 |
| 張錫田 | 一一二一 | 汪慶泉 | 一一一二 |
| 關毓珍 | 一〇九五 | 李玉麟 | 一一一四 |
| 戴增庠 | 一一二六 | 王德普 | 一一〇六 |
| 郭宗勳 | 一〇九九 | 趙景賢 | 一一〇七 |
| 譚金鎔 | 一一一六 | 郭宗英 | 一〇九一 |
| 趙遇毅 | 一一〇〇 | 郭永安 | 一一〇三 |
| 王光烈 | 一一一六 | 李達春 | 一一一〇 |
| 郭永漢 | 一一〇六 | 陶魁賢 | 一〇九一 |
| 白肯彤 | 一一一四 | 劉德綸 | 一一〇一 |

(上接第二版)

畫景祥一一〇八　李景茂一〇九六
崔玉璧一一一五　張席興一一〇四
白光久一一一一　趙文秀一一一二
佟常祿一一一八　靖　銑一一一五
郭永信一〇八七　崔連春一一一三
郭宗漢一一一一　汪吉會一一一三
魏福海一一〇七　温其玉一一一三
楊　鈞一一二九　鄭有田一一〇五
王德馨一一〇七　劉永陞一一一九
白慶芬一一〇九　崔德印一一〇七
汪吉宣一一一二　王　德一一〇二

## ●混成旅預備出發

征南奉軍業已出發八大混成旅除駐紮京漢津浦西路外僅有六旅此次孫師長督隊南征以奉軍爲前敵四川貴州廣東福建等省每省僅有奉軍一旅不敷調用張督軍擬將以混成五六兩旅准於星期五一律開赴長沙以備實力征南云(大)

## ●清室派員調查產業

本省爲清室發祥之地其私產如三陵皇宮房園地畝等甚夥茲者北京內務府坐辦明勝以奉天皇產各項收入款項及陵寢官房修補事宜須親自來奉調查于日昨由京來奉云　(成)

## ●百七八兩團電告赴漢

孫烈忱司令爲厚集軍力起見曾令駐紮天津獨流靜海一帶之奉軍開赴前敵以資調遣茲聞張督日昨接該處二十七師百七八兩團來電略云職軍奉孫司令之命準備於明日開赴漢口特此電聞餘容後報云云　(平)

## ●軍官回奉報告

陸軍二十七師五十四旅一百八團團長劉香九及混成旅團長張溫伯等前奉當輔指令帶隊前往信陽一帶駐紮茲因重要軍政回奉面陳於二十七日由信陽搭車回奉謁見張督軍報告一切云(久)

## ●調查浮多地畝

瀋陽縣知事朱譪亭以清賦章程宣布日久一般鄉民呈報浮多者仍寥若晨星若任其長此觀望殊與清賦進行有碍除飭令鄉鎮警察催報外昨特派調查員四名分赴四路調查並演說首報浮多之利益云　(成)

## ●電請吳師長回防

二十九師駐紮洮南原爲防範蒙匪因蒙古人民秉性强悍稍經勾串蜂擁而起故索倫山一帶蒙匪屢次勦捕終難盡絕目下又被俄國過激派暗行煽惑起有蒙匪千五百餘人以期南襲洮南耿玉田旅長昨已急電來省請吳師長迅速回防督兵剿捕云　(大)

## ●王旅長宴會官僚

混成第六旅長王良忱日昨在四海春設宴款請張代師長汲師長蔡旅長史政務廳長王財政廳長王警務處長關交涉署長等宴會一時觥籌交錯頗極其盛(維)

## ●工程營赴前敵

孫烈臣師長抵鄂後以原有工兵不敷分布亟電調遼營接電後卽命工程營抽調熟習工程之兵士一排當由營長指派排長馬龍圖加意挑選備同二十七師司令部梁書記長于二十六日乘京奉車赴長沙聽候調遣云　(成)

## ●辦理荒務者將獲奬

遼瀋河南北淸丈荒務現已完竣結果良佳故辦理荒務之都富二局長一則署理洮昌道尹一則得委設治委員尚可謂名利双收矣張軍長以所屬各細員不避寒暑躬親丈地不無微勞迭催該局長等查核出力人員開具履歷呈報以便轉呈請奬聞都富二局長現正入手查核云(平)

## ●典獄長正式授任

鐵嶺第三模範監獄典獄長李渠因事撤差委徐祉善署理昌圖縣第五監獄典獄長王希賢撤差委張漢舉代理茲以兩氏頗稱盡職經高等廳梁炎生廳長具呈司法部核准將二典獄長正式委任云(久)

## ●張公子完姻之餘聞

張軍長爲其姪公子學成與德女士結褵等情已誌昨報茲就見聞所及分誌如下

▲親迎　昨二十七日上午十鐘行親迎禮張督派馬隊四十名步隊四十名憲兵十名巡警馬隊十名行禮於軍界俱樂部排列軍樂隊奏樂贊禮生唱禮舉行文明結婚典禮云

▲賀客　十一鐘時各機關文武員紳暨外城縣知事警務長之進省者各著禮服赴行政公署道賀約計五六千人均經留席宴會署內上下人員咸發臨時徽章以辨眞僞而防匪人混入遠道來賀者熱河姜都統派朝陽鎮守使殷山西閻督軍派邱鎮榮北京參戰處段督辦派諮議何懷德吉林孟督軍派副官長張樹田安徽倪督派劉金標先後來奉

▲賀儀　是日收受賀禮喜幛一千餘架金銀首飾五六匣現洋三四千元此猶不發請帖預先聲明不受賀禮者若先期發帖其受入當不至此數　(久)

▲鼓書　原定演戲三日以盡其歡乃因時局不靜將戲停演僅以西門臉之女鼓書招致二十餘名于上午八鐘至公署先行盤查詳細復由張軍長派偵探將女人身上偏處搜查然後令其入內聲唱

▲賞賜　張督軍爲姪完婚各界莫不登門拜賀上中下各級官員均行設席宴請至於衛兵貧民皆有賞賜衛兵每連豬肉一百斤洋麵三袋而於討飯之貧民每人賜洋一角共賜一百二十餘元

▲停止辦公　軍民兩署辦公人員當此喜事均有差委張督軍特於是日飭令各科人員停止辦公一日於二十八日照常辦公云　(大)

## ●南服未平邊患又起

昨據軍署消息蒙邊一帶起有蒙匪械足人衆勢甚猖獗有將大舉南侵之勢張督接電後以邊防至重未容忽視擬由省城撥兵若干協同二十九師勦防吳興權師長亦定於張督侄少喜事辦竣卽行返防按奉天勞師南征猶未凱旋而邊圍忽又告警則是後之奉軍將益形忙迫矣

## ●大亞義會開會預聞

奉天大亞義會經中野天心諸鉅子首倡聯合中日多數同志毅力進行茲於本月二十五號午前十一時在本部開茶話會到會者日本方面爲中野天心中國方面爲祖憲臣等數十人研究進行手續以求會務之發達聞不日卽開正式大會云

## ●規定覆選議員日期

參衆兩院議員初選業已竣事聞張軍長已規定覆選日期衆議院議員覆選期爲六月十日參議院議員覆選期爲六月二十日至其投票地點除衆議院已劃定各縣八區參議院前規定在省公署舉行茲以地址狹窄恐選民繁雜現特改爲東關紅十字會云　(成)

## ●團長遄返

駕關悅氏來奉之際二十八師汲師長曾派該師一百九團團長吳寶貴帶步兵一連相隨護送該團長以駕氏安然抵奉防務重要未便久留于昨日(二十八)遄返廣寧云　(成)

## ●蒙匪復起

軍署昨接內蒙各旗王公來電謂北部索倫山一帶被俄過激派煽惑起有大帮蒙匪勢甚猖獗乞速派兵勦除以免蔓延聞張督與吳興權師長磋商擬派二十九師騎兵五十八旅前往勦捕云　(成)

## ●勦匪捷音

海龍柳河兩縣交界地方起有大帮胡匪綁捐搶刼勢甚披猖經張督軍電飭陸軍一營前往勦辦茲聞軍署昨接捷報在三源鎮紅土崖等處與匪接仗斃匪數名生擒二三名奪回人票一名槍馬子彈若干並據稱該兩縣地面目下均稱安謐云　(久)

▲遼　陽▼

## ●參衆議員初選揭曉

本城參衆兩院議員初選業已舉行茲將當選人員姑誌如下衆議員陳克正一二九七票趙玉潤九九八票劉桐九九七票金毓紱七八七票巴夢齡七七一票李衡山七六八票周熙賓七六七票高如岱七五四票范先倫七四四票吉人七三十票王化春七三十票富承霖七〇三票趙文治六九九票劉常渼六八八票劉恩格六七一票詹鑾林六二二票岳鵬翰六六一票王殿弼六六十票葉長春六五九票趙乃普六五六票穆慶璟六五六票趙乃弼六五十票沈英翰六四七票姜文憲六二九票黃奎光六二七票高萬選六二四票張成箕六二三票張鍾善六一二票王正芳六一一票蘇長庚六一一票吳恩陞六〇九票吳寶陞五九九票張長春五八五票劉爾昌五八一票參議員許春融七〇二票苗喜蔚六九一票趙乃普七一十票劉恩格六六三票許紹志六九二票趙文治六七十票錢紹彭七〇三票刑國弼六十九票王桂林六六八票吳依闌七〇九票趙乃賡六九五票李寶賢七一六票陳克正六三四票李衡山六一十票袁金凱六七十票劉寶文六三六票趙世傑六三二票高乃濤六二四票蘇長庚六二九票孫乃甲六三八票劉常渼六二八票黃奎光六九二票金毓紱六〇一票孫其昌六三三票孫祖昌六二一票張效蘇六七四票張炳南六三十票谷正暘六五四票

▲營　口▼

## ●德成當被搶誌聞

本埠第三區轄界德成當昨晨(二十六號)六時突來胡匪二名持械闖入多方威嚇掠去手鐲(金銀未詳)二付奉票四十餘元呼嘯而去迨報告該管警署追緝匪已杳如黃鶴該署長楊湖臣除電請警廳轉令各警署及偵緝隊一體協緝外並派幹警多名四出查緝能否弋獲尚難預料惟該警署距該當商近在咫尺竟疎於防範出此搶案其咎果誰屬耶

## ●附加捐須先呈報

縣署奉省長訓令各縣歷年辦理一切公益事宜多由當地籌抽附捐乃各縣人民往往因附加捐事前多未呈報以致遇有呈控案件漫無稽考茲特仰各該縣知事嗣後無論興辦何事有在地方附加捐者必須先行呈報來署以便立案備查云

## ●日人海軍之紀念

月之二十八號爲日本海軍紀念日昨屆期駐營日本在鄉軍人會特在新市街舉行紀念以崇典禮該國僑營官商各機關均懸掛國旗並休息一日以表慶祝復舉辦餘大會興致勃勃頗極熱鬧云

▲大　連▼

## ●海軍紀念會誌盛

本埠日昨日人舉行海軍紀念會市內各機關各商店皆高掛國旗大張燈彩又于敷島町新關花園地方起臺演戲是日天朗氣清遊人如織蓋爲本年第一次之盛會云

▲錦　縣▼

## ●火車進欵之傳聞

錦縣地方審判廳謝檢察長日前奉省長指令在京奉路火車查出弊端將車首鄭少甫剪票李保麻等帶廳懲辦曾誌前報近因查辦後弊端稍息往來火車每日進欵若照從前比較可增加千元之多矣

## ▲賢婦割肉奉姑　(北京)

海甸西大街農婦趙氏其夫現在城內與人傭工其婆母近忽重病不起該婦人各處請人診治迄未見効特於昨日煎藥之際竟由腿部割下肉一塊和藥煎之此婦雖然愚孝然在鄉間亦難得矣

## ▲身高九尺之長人　(北京)

▲曹交之流亞也

北京農事試驗塲向雇有兩長人在門收票巍然植立大似前清衙署所畫之門神去年忽死其一幾以爲難再得偶矣不圖近又雇來西陵人名劉應春者於十四日到塲以補充之身長九尺較原有長人尚高出一頭邇來該塲牡丹盛開遊人不少有佇立門前而戲詢其長大之由者輒搖其斗大之頭一言不答復見婦女一群行過其側諸頭均在臍下其偉壯若此以形式論誠不愧爲當今大人物云

## ▲洪述祖妾攜欵北上　(上海)

洪述祖前因謀刺宋教仁案犯有教唆之罪在滬拘獲迭經公堂訊明引渡解往北京發落茲洪之第二妾某氏現住新閘路爲與坊自洪被逮後除滬上代爲延請律師爲洪謀幹一切已用去不貲外茲又籌措三千金於昨日起行赴京擬再延請律師在京爲洪辯護冀圖脫罪云

## ▲勸戒婦女妖服之請願　(上海)

滬人江確生君昨致江蘇省公署公函云敬呈者上海近年來婦女禮教之淪亡風化之頹蕩幾不知禮義廉恥爲何物奢華靡麗淫佚成風實不忍污諸筆墨而於婦女新流行一種淫妖之時下衣服實爲不成體統不堪寓目者女衫手臂則露出一尺左右女褲則吊高至一尺有餘及至暑天則內穿一粉紅洋紗背心而外罩一有限之紗衫幾至肌肉盡露此等妖服始行於妓女夫妓女以色事人本不足責乃上海各大家閨閣均致學妓女之時下流行惡習妖服冶容誨淫女教亡至斯已極古人云服之不衷身之災也此等不衷之服御竟同妖服夫上海爲中外士人所觀瞻又爲各省女界視線所致尤故非特爲外人恥笑尤爲各省女界惡習所傳染倘爲改良社會挽回風化起見服御雖微而外觀則太不雅致成何體統況一家興亡全持女教爲轉移乎爲特函呈應請省長令飭上海縣知事及英法租界議員出示勸導各女界改良純正之服御以端風化實紉公誼云云

## ●連坐防匪之省令

遼瀋道署近奉省憲訓令略謂防匪之策治標莫若治本治本必須塞源查自清鄉局開辦以來已經年餘費靡鉅款項已屬不資胡匪仍無肅清之日推原其故皆因無業遊民被飢寒所迫誤走歧途者十居八九現擬治本塞源辦法實行連坐一人爲匪九戶負責無業遊民强迫入貧民習藝所以歸正道匪源既絕閭閻自安仰該道尹轉令所屬各縣卽便遵照呈報以備考核云

▲鐵　嶺▼

## ●參議院議員揭曉

邑內參議院議員初選於月之二十五日投票直至二十七日始將當選正額六十名選出其餘候補六十名尚未選出計當選者爲陳瀛洲張成棟諸氏云

▲孫家台▼

## ●在鄉軍人演射擊

本驛日本在鄉軍人會歷年於五月二十七號趁海陸軍之紀念日知會在鄉軍人仿照軍警演習射擊一次茲聞二十七號復屆該會演習之日是以經該會發起人散發傳單指定演習地點在驛東小孫臺南空塲於午前十時開始距離二百米突但日來陰雨連綿路途泥滑恐該會難如往時之盛云

## ●取引所現幣何多

本驛南街特產取行所自開辦錢鈔事務以來營業頗繁每屆限期各錢鈔代理者彼此收交不少聞本月二十五日限期貨幣收交數目鈔票在三十餘万元金票五萬餘元俄幣五十餘萬元較先時之交易已超越壹倍之多云

▲主公嶺▼

## ●局長廉明

交涉局長戴襄甫奉公潔己素洽輿情每逢中外訴訟案件無不依據公理照公法隨接隨審隨結案無留牘人民稱便至交涉案件亦必提前了結力除敷衍謂之廉明誰曰不宜

▲開　通▼

## ●軍紀嚴明

駐開陸軍二十九師百十四團一營營長靖紫璋自到開後嚴申軍紀對於商農各界切戒强橫以保軍人之名譽該營兵士咸遵公令故商農各界均稱該營長軍紀嚴明云

▲梨　樹▼

## ●參議員選擧誌聞

參議院議員初選定於二十五日舉行奈是日大雨如注投票者未能告竣經散票員查點票數計已投之票僅得三分之一遂於二十六日再行續投云

## ●曲知事晉省何爲

日昨二十六日晚三時縣知事曲鴻年搭乘南滿車晉省有謂謁見軍長面陳某項要政者有謂爲張督侄少吉席前往致賀者二說未知孰是姑併誌之

▲長　春▼

## ●頭道溝又出匪案

頭道溝日站會通祥號昨二十五號夜突有胡匪五六名闖入逼令櫃夥開櫃取財該櫃夥馬某乃將手槍取出尚未施放已被匪連擊二三槍矣及至槍聲已發該匪等不及搶財抽身逃跑該櫃夥移時斃命刻已報公核辦矣

## ●殖業公司開辦矣

頭道溝附屬地商人李靜軒楊煥亭陳升三魏香坡霍俊峯黃廣庭等組織殖業儲欵有限公司其宗旨純以借貸接濟小本營生之商人已共集小洋拾五萬元爲股本計分五千股發起人已分各自承認二千五百股其餘續招業於該站東斜街第二十四區第一號地船越洋行東隔壁於二十七號開辦矣

## ●通知護照作廢

本埠警察廳接到吉林全省警務處趙憲章處長通令案准清理吉林官產處函開據本處所屬第八征租員劉春霖呈稱竊委員於本年舊歷正月二十五日由奉赴站赴蓮花街催收租糧行抵業林西楊木林屯被犬將馬爬拏衝票急行如被無可過止將委員摔於地下遂將提包丟失其中所貯之物無庸細述所最要者官單省長護照一紙全省警務處護照一紙惟恐落于不肖之手所關非淺是以將丟失護照由詳細聲明呈請作廢等情爲此除資覆外合亟令仰該廳卽便遵照云

▲五　常▼

## ●局長赴長之暗幕

本縣權運分局局長侯啓太前以舞弊被控各節迭誌本報日昨該侯某匆忙赴長稱係解欵茲探其底蘊乃因本縣公民某業將該侯某舞弊証據禀呈長春権運總局是以大形惶恐前往運動無形消滅以保飯碗云

## ●局員果甘楞腹耶

本縣稅捐總局自任璧山局長接事以來除本局及縣城第一分局所有辦公員巡照章支給薪金外其餘各分卡辦公之員巡概不支薪探聞因求差者多無法安插故爲此無形之拒絕而求差者仍乘是以原有三人者或至八九人原有五六人者或十數人不等大有舍此別無謀生之概云

## ●增劃警區

縣屬鄉鎮警察原分五區現因三區管界冲河鎮地勢衝要商業繁盛且距三區甚遠控制諸多不便經該鎮商民請求添劃六區卽以該鎮爲六區分所駐在地聞劃區辦法係由三四兩區轄界內各撥兩派出所以資分配而便保護現正籌議此經項費不日實行添設云

## ●巡官易人

警察四區第四派出所巡官唐紹先因勒賠被撤職已由警察所改委王峻峯君前往接充聞該王君向在軍警兩界充差精明諳練此番必能勝任愉快云

▲哈爾濱▼

## ●第五旅經費有着

哈埠新編第五混成旅經費一節早經擬歸地方担任郭省長以此項軍費地方實無籌辦之處遂擬定由全省教育經費項下籌撥昨已飭令教育廳通令各縣迅催將各學校六年預算册彙齊呈報以便核奪云

## ●教育會開會有期

吉林教育總會爲整頓全省學務劃一辦法起見擬定於下月十五召集全省教育會人員開常年會議昨已函知本埠教育會屆會派員與議以促進行云

## ●減半徵收核准

濱江稅捐徵收局李局長以道裡道外各商號納捐繁多營業維艱呈請財政廳核准減半徵收以維商業而示體恤昨已傳知各商號自六月一號起實行之減收云

## ●添設電報分局

哈埠道外電報局長李建勛以哈埠爲通商要地而電報局僅在道外殊屬不便故爲擴充起見已於去歲呈報交通部擬在道裡設立分局以便商民現聞已奉批准該局人員刻正籌備開辦手續云

## ●戰傷兵士回哈

哈埠近日由滿洲站陸續敗來充當俄兵之華人五十餘名聞係在前敵交戰受傷者茲特送往秦家崗西俟軍醫院調養云

## ●續招警察傳習生

吉林全省警務處現因警察傳習所學生定於六月一號畢業自應續招第二班以便教授聞除甲項學生由各廳所選送外其乙丙兩項學生則由各縣招考昨特開列年歲及資格布告周知矣

## ●俄慈善家運糧賑恤

哈爾濱道裡俄慈善家刻以該國莫斯科困貧已極饑民嗷嗷大有一日不能支持之勢故特聯合該國商界大資本家購買糧石四十餘車運往該地齎資賑恤云

▲肇　州▼

## ●調查巡官

肇州孫知事迭次派員赴各派出所調查巡官有無廢職情事第恐調查不確今又特令三站巡官蘇時雨從新調查聞蘇君性情剛直各巡官如有舞弊之處該員必能秉公報告也

▲呼　蘭▼

## ●局長易人

本邑権運局局長王某經總局調回另有差委所遺局長一席以綏楞縣分局長李惠臣調充該局長於日昨偕同隨員數人來呼蒞代視事矣

## 批　示

### ▲奉天省長公署批示

原具呈人王錫貴　呈爲違報民地詐取鑛權請令廳取銷由　據呈各節[illegible]鑛地糾葛仰財政廳查案核辦示遵具[illegible]此批

原具呈人鄭百昌　呈一件爲川資被禾發請飭縣追究由　呈悉案關[illegible]民應卽赴縣呈請核辦勿庸來轅越訴所請不准此批

## 冠蓋往來

▲平井晴二郎氏(交通部顧問)偕同夫人二十七日晚由安奉綫來奉二十八日晨赴京

▲川田慶藏氏(日本銀行國庫局長)[illegible]晚由連埠來奉

▲南滿中學堂生徒五十七名昨朝赴撫順

▲同上　十七名二十七日晚赴吉林

▲王振太氏(混成三旅副官)二十[illegible]晚由開原來奉

▲末次某太郎(旅順要港部大佐)二十七日晨由旅順來奉

▲田村宇策(吉林總領事代理)二十[illegible]日晨赴撫順

▲前田俊光日(領事官補)　同上

▲陳錫武氏(二十九師騎兵五十[illegible]長)偕同公子二十七日赴四平[illegible]

▲董右岑氏(商辦)二十七日晚由[illegible]來奉

▲張樹田氏(吉林特派副官長)[illegible]氏(山西特派軍署諮議官)昨六日[illegible]

# 神皐雜俎 (本欄歡迎投稿)

## 小說

社會小說 **女優** (一一〇) (儒丐)

第十六章

一日鴻魁賭輸了。不好與他妹妹要錢。想着敲馬二老頭一個小竹槓。便去找這老頭。皆因是來慣的。門上的人都認識他。遂向他說。你又作什麼來了。老頭沒在家。鴻魁說。你們別玩笑。這時是在家的時刻。怎說沒在家。你們給我回一聲。我弄幾個錢。回頭請你們喝酒。門房的人見說。纔把他引進去。馬二老頭一見。早知其來意。因說。你這小子大概又沒錢花了。不然不會到我這里來的。鴻魁聽了。故作硬語道。我有錢。來一遭便跟你老要錢。那成什麼事。我今天是特意給你老請安來了。馬二老頭。聽了笑道。你說的很好聽。但是請安也不能教你白請安。說着由文袋內取出十塊錢來。給了鴻奎。鴻奎見了。笑容可掬的說道。你老怎麼一定要給錢呢。我倒不好不要。說着將錢接過來。赶緊請了一個安。馬二老頭說。你別忙。在這兒坐一坐。鴻奎不敢便坐。遠遠的找個椅子斜跨在那里。馬二老頭道。雲紅打完官司。景況比從前總要好一些。鴻奎說。好什麼。現在打算要搬家都搬不了。爲這場官司。雖然有大家幫忙。我們也糟踏不少錢。雲紅的意思。打算買一輛馬車。現在也不好辦。皆因劉喜奎鮮靈芝張小仙諸人。他們都有馬車。論雲紅的身分。與他們也不差什麼。買一輛馬車。與他們纔比得過。可惜力量辦不到。所以爲這事。終日發愁。也不願意到那里去。馬二老頭聽了。心說。這倒是一個機會。遂向鴻奎說。這有什麼可爲難的呢。我此刻要買一輛摩託車。馬車已然用不着。就送與他便了。你知道。我那馬車還是雙套的。坐出去。比喜奎靈芝的馬車還要好看。你回頭與他說。明天我就打發人給你們赶了去。鴻奎聽了。樂的心縫俱開。說這一來。雲紅就不發愁了。(未完)

## 筆記

**▲留雲精舍浪墨** (三) (竹儂)

佛天獅吼

好啊。賈偉士。你逛够了窰子。又結識暗娼。這竟是愈趨愈下啦。你沒有臉。你爲甚麼合郎蔭馥盤桓呢。哦。他是女學生呀。不是暗娼呀。呸。你把這些話去支吾別人去。你當我不知道麼。他雖然曾在某校肄業。其實他的行爲比暗娼還惡劣。他本是我們女界中的敗類。不然人家校中爲甚麼把他開除了呢。你却又跟他結識起來了。狠好。狠好。可憐我舌敝唇焦。倒是越勸越左啦。足見我們兩人的情絲。業已銷滅無餘。我對於你這等無腦筋的流氓。也眞就無話可說了。倒不如趁早兒跟你脫離關係。也免得惹許多的煩惱。我這一離開。你就可以高枕無憂。舒心像意了。想你必也是狠願意。狠贊成的。我也不必留戀。明天早晨就動身。請你過一來復後。再回頭想想。到了最後的五分鐘。决不要後悔纔是呢。啊呵呵。(呵欠聲)呼呼。

●●●●●

哦。作甚麼。你又要運動參議員了麼。我勸你大可不必。你須知道這議員是國民的代表。必得有熱心。有毅力。有見識。能給國民謀幸福。方不愧爲議員呢。若是一無知識。濫竽充數。到了會議的時候。一味唯唯諾諾。無所表白。這樣的議員。又要他何用呢。更有一種拍馬屁的。阿附取容。仰承大老官的意旨。以爲自己鑽營地步。殃民誤國。亦所甘心。這樣喪良心的議員。就有不如無了。你想。你可能不陷於這兩種範圍麼。你有那一種熱心●●毅力●●見識●●麼。這又何苦呢。一失足成千古恨。再來人是百年身。與其失敗丟醜於後。倒不如知機藏拙於前。哈。先生休矣。(未完)

## 戲評

**●燕台歌舞 ▲誌蘇彩霞之優點** (未了生)

蘇彩霞者。爲坤伶中絕頂聰明出類拔萃人才也。以聲而論。則洪亮清脆。響玉裂帛。音韻鏗鏘。若鶴唳天空。猿哭巫峽。論其色。則櫻唇桃腮。丰姿綽約。玉骨冰肌。雖不足比美太眞。求之歌場。則實有吉光片羽。鳳毛麟角之概。論其藝。則所演之劇。無論喜怒哀樂。均能模倣盡致。維妙維肖。使顧曲者。眞僞莫辨。雖人人所不欲觀之戲。如金水橋。斷橋會。三世修。拜壽算糧等。以彩霞演之。格外生色。引起觀者興味。演歡樂之劇。則唱作自如。喜笑出於天然。飾哀慘之角。則眉鎖春山。淚含秋水。更覺可憐可憫。使顧曲者有見景生情。疑其人爲復生於舞臺之上。而不知其爲戲劇也。描摹戲情。既不失之過火。復不流於疏懈。更無猥褻謟佚之處。此數者皆他伶所不及。而彩霞特長也。吾以爲若彩霞者。可謂青衫巨擘。將來步韓娥後塵。執青衫之牛耳者。非彩霞而誰耶。彩霞勉乎哉。

## 品花

**●都門脂粉 ▲誌媛媛** (鄭癡)

媛媛校書蘇產也。眉如新月。貌若鮮花。瀟灑同蘇小小之風流。輕盈似趙飛燕之窈窕。嫣然一笑。百媚橫生。雖鐵石人。亦難免意惹情牽。現隸韓家潭之龍鳳院。入春以來。枇杷門巷。車水馬龍。頗有山陰道上應接不暇之勢。余每作邊臣。饜蒙眷注。英雄末路。見青眼於紅顏。僕也何人。能不興知己之感乎。

**▲花香閣** (如僧)

寶華花香閣。性格溫存。眉目如畫。身材玲瓏嬌小。嘗見其往來忙碌。恰似穿花蝴蝶。其對人爛縵天眞。如三春小鳥。令人一見自然相親。擲柳遷喬太有情。交交時作弄機聲。時復有此情景。某君謂其靈珠在胸。良非過譽。其房侍大姑娘。亦頗饒風韻。且善伺人意。別有一種膩人情况。吾友小雪酷愛之。謂大有二三月黃花魚風味。走馬鼓君試嘗一箸何如。

**▲德順奎月仙** (鳳池)

德順奎月仙。昨着淡青洋縐夾衫。青緞馬褂。眞是翩翩濁世之佳公子。雖子都再世。潘安復生。恐亦莫之或先。

**▲蓋平名花小傳** (滌塵)

銀福姓李氏。字韻芳。年十五。天津人。姿容妙緩。別有風情。秋波流慧。惹人愛憐。比環路瘦。視燕還肥。言談則儒儒雅雅。舉止則媚媚婷婷。千金閨秀固應爾爾。其最可人處。仙骨珊珊。脫盡塵俗。殆青樓中秀品也。以之冠冕羣芳。誰曰不宜。

思齊姓陳氏。字治卿。年三十。蓋平人。眼含秋水。眉鎖春山。驚鴻落雁。未足以喻其美也。談吐有文士風。然酒餘茶後。偶道及身世。輒現一種淒凉之色。蓋絕代佳人。詠絮才華。風塵淪落。實非本願也。

小白姓劉氏。字桂卿。年十九。蓋平人。面俊秀。性流動。尤工媚人術。近與子系君。巳結不解緣。花前月下。時相過從。金屋貯嬌。屈指計之當不遠也。

彩鈴字艷雲。年十八。奉天人。貌麗都。性爽快。尤善詼諧。每發一言。輒妙語解頤。滿座爲之傾倒。有豪士風。風流倜儻。天性然也。

品卿字韻秋。姓楊氏。年十八。山東人。寡言語。性端莊。眉目含情。別有風趣。而双足纖小。點地無聲。握之足以銷魂。今已去蓋赴遼。而勞燕分飛。能勿令人感慨耶。

思明姓王氏。年十五。蓋平人。臉兒白嫩。性格溫柔。應酬間亦極周至。洵後起之秀也。然家庭多故。遭逢不偶。一朵青蓮花墜於汙泥中。實可憐也。

秀蘭字雅茹。姓陳氏。年十八。蓋平人。面目頗秀。舉止風騷。而裙下双鈎。瘦小可愛。尤工房中術。凡與之定情者。顚之倒之。左之右之。曲盡其妙。想銷金帳裏。採花浪蝶。正不知魂銷几許也。

## 雜報

### ▲奉 天▼

**●女巫惑人**

大東關大明庵東不通行胡同郭姓老夫婦生一子三女其子經商在外長女已出嫁二女三女猶待字閨中今聞其二女自稱爲一殿閻羅王之女因思凡被謫下界即現今亦常與神相交往凡人間之休咎均能先知疾病亦能療治且謂是係行善不取資財于是一般婆婆媽媽迷信之人往求治疾者踵相接郭女每遇求治者必先固却之曰姑娘大矣不便爲人治疾殆至求者再三祈懇或託其親友代求而後允諾數日前有小西關王姓者罹肺疾將近年餘百藥罔效家人憂之耳聞郭女名特往求救毛則固却後託郭家外甥女代懇郭女始允曰既予其治弗取錢惟須先送二十饅首十盒粉包煙來王家當即購往郭女即上神施治(其上神只臥片刻即起而言形狀仍如常不似他巫之似有神假託者)臥而起曰病人甚重治之不易其速求高明可矣其外甥女又教王家曰是神仍推可叩首以懇之王婦救夫心切聞其言叩首如搗蒜有頃巫命起曰必欲治之是非竪符不可此符爲十二道飲之纔能見效惟盡符須硃砂可持欵六元來以備買硃之用王家持欵去取符回家飲後不特不見効驗且益加鄭重無奈又往求女曰吾昨至我父處(即一殿閻王)調查彼之祿壽巳終決不能救矣彼前世爲商人虧人債今前途來追索不能倖脫也王家又苦求女曰然則爲其求增十年壽祿總乎惟求壽汝家則所費不資矣王家求示其詳女即假稱上神言曰求壽須拿銀盃十個銀壺兩把紅布一疋藍布一疋洋可一疋鏡子兩面栗帶花水菓三十二盤乾菓三十盤百八十斤重之大肥猪一口粉包煙兩大匣其他尚有十餘樣未能備記總之皆姑娘所需用之嫁裝品王家一聞須洋四百元咋舌即辭曰是非急遽所能籌得容商議再請即返按郭女之所言稍有識者當能辨其眞僞而王家竟信之其愚也可謂至矣惟是邪說惑人素干例禁警察胡不取締之

**●墻倒傷人**

日來陰雨連綿昨始放晴城關房屋强半滲漏聞有墻倒屋傾者昨聞北關第一中學前胡同劉姓家之東墻雖係新造因年久失修早有崩倒之勢前日其子名五兒者現年十二正在墻根植花忽然崩潰一時逃避不及腿部致被壓傷折斷腿骨當經其家人抬至東關某醫院求治據醫生云骨幹不易接續非割去不可劉家不願其割又尋中醫之善於接骨者療治語云知命者不立乎巖墻之下信然

**●勒限繳租**

鴻卿班主王世奎前在牛街北首領有空地二段建築房屋因生意減色歷年積欠房租至六百八十餘元經警廳嚴令追繳遂赴津借貸欵項日昨該班女班主鴻卿具呈財政廳以積欠[illegible]限期繳納批准限五日交清如再延緩定行追押云

**●罰金贖罪**

小東關大什字街南胡同住有張姓者業有煙癖每日私吸過癮日前午後六鐘正在開燈私吸之際不期彼該管警察偵知闖入室內連煙具煙膏一併送由警廳懲罰聞昨經該廳判罰苦力兩個月以大洋六十元折贖取保釋放云 (久)

**●整頓商埠**

張兼省長以西門外開闢商埠耗欵頗鉅現除日本之商店林立外我國商賈未見興旺雖由于我國商人之不善經營要未免當局整頓之不力故昨令商埠局長及商務會長速行研究以期開拓商埠云 (芸)

**●匪胆眞大**

胡匪爲奉省出產品雖屢次嚴緝終難淨絕日前小西關有三人赴南滿車站勾當至晚六鐘乘人力車回城行至中途遇胡匪四人搶刧旣竣並將衣服脫盡該三人回寓報告警署轉詳警廳查緝云 (久)

**●形跡可疑**

工夫市暗娼張雲卿前晚接一客人自報姓信衣履雖不麗都囊橐甚屬充裕揮金如土知之者莫不互相猜疑第不知有警察責者亦有所聞否 (成)

**●巡長暴卒**

小南關下頭住戶何會山現充警察三署工夫市派出所巡長僅聞因其子從軍南下並無音信以致憂慮成疾當請假數日回家延醫調治不圖於二十七日竟一命嗚呼家中無人未便多放日期乃由其長女打幡抬往郊外掩埋云 (久)

**●了愿遇險**

城西馬三家子農民何萬年前因其子患病在南關娘娘廟許愿俟病愈上廟焚香此次廟會何萬年乃獨雙套大車帶同妻子冒雨來城以了心愿詎行至黃姑屯地方因道途泥濘車竟顚覆何某及妻子一併摔入泥中其子微受軋傷後經何某將車扶起依然赶至城中然亦險矣 (久)

**●叔嫂爭鬧**

大東關小河沿住戶王某向以敎讀爲業因早年欠族中地租錢一百餘元其嫂某氏於二十七日來城索討謂爾兄年邁度日維艱請將所欠之錢速爲償還王某不但不給語多强横因此兩造失和大起衝突嗣經魯仲連勸解第未知作何了結云 (久)

**●罰二百元**

初[illegible]當差張某劉某家頗豪富酷嗜嫖賭日前在家設局招納流氓地痞相率聚賭被警士聞知前往將賭傘獲送交警務處經司法科判罰大洋二百元了事云 (査)

**●不自由毋寧死**

西關小康里東胡同住戶李姓女乳名鳳姐年可及笄略具姿色因所處之地不自由遂有春色[illegible]不住之狀其母[illegible]女之行爲大加[illegible]之不得自由[illegible]起服毒主義昨夕吞服鴉片[illegible]經其母氏知覺則已不省人事[illegible]送醫院調治能否起死回生尚難預卜云(久)

**●呈請延長會期**

舊曆十八日爲娘娘廟會期凡小本營業者均擬假此盛會藉獲厚利乃天不做美連日陰雨所有各種營業均未開張是以各會首集議擬呈請省長延長會期藉資挽回云 (査)

**●打架踏死小孩**

大東關水篩巷胡同附近山東人某甲日昨因與其妻口角大肆吵鬧繼竟將其妻痛打致將生產數月之嬰兒踏死彼此猶不知覺及他人勸解爲之代抱小孩則巳氣息早絕而其父母各自負氣小孩雖死仍不之顧嗣經同院報告警署方始罷休云 (査)

**●迯跑到那裡去**

大北關財神廟胡同住戶趙某年逾五旬只有一子嬌生慣養現年巳十八九矣日昨以天降小雨擬作葉子戲以資消遣惟其父管敎甚嚴不令其染此等惡習嘗嚴禁阻乃其子怨懟竟將家中衣服竊去多件質之當舖乘雨逃走竟不知其去向刻正遣人查找云 (査)

### ▲牛 莊▼

**●移防近訊**

駐防牛海警衛隊大部由右路巡防馬一馬二兩營改編茲奉省令移至興京撫順駐紮該軍長官以駐此有年於商民不無賬目之往來遂飭該軍各兵士趕速清理以昭信用而保名譽云

**●糧價跌落**

近以天降甘霖四民咸以爲豐年之兆致集市裸糧日見跌落現下紅糧一元零七元豆一元八角小米一元七角由是觀之貧民生計其有豸乎

### ▲義 縣▼

**●甲長斃命**

邑西區勿拉草勾地方有惡盜王殿和王殿恒二人前清光緒二十八年曾犯案監押後用金錢買出仍不改過無所不爲適有同屯住戶周廣升因與該等田地水道俠嫌今春二月該等赴錦被二十八師拿獲拘押數日取保開釋回家乃疑是周某之過立去尋釁從被中人調處周出錢三百吊了事日前該弟兄二人又將周廣升拉出屯外綁在樹上當有同屯多人前往排解俱被該等用槍擊回內有該屯百家長李清泉恐釀出人命奮不顧身向前解救竟被該等一槍打倒斃命復將周某兩脚大觔割斷命在旦夕該等持械逃跑無人敢問後經周家屬來縣報告日昨(二十一號)派胡科長帶吏檢驗領屍掩埋飭令靜候嚴拿凶手懲辦云

### ▲錦 縣▼

**●好雨知時**

本埠由春至夏迄未大雨時行播種之期漸成乾旱昨二十四日早二時始然雨沛然下至三鐘夜天始放晴一般農民及農業經紀無不額手稱慶云

### ▲開 通▼

**●妙手回春**

刻下四鄉小兒痘症流行死亡[illegible]巴山昭祿元堂醫士翟子玉[illegible]全愈故日來請治者絡繹於翟氏之[illegible]云妙手回春翟氏有焉

### ▲榆 樹▼

**●行路難**

本邑入春以來亢旱直至舊四月[illegible]九日始行降雨人皆稱好雨知時詎[illegible]霖霪直至十八日天始放晴一般行人[illegible]有行不得也哥哥之慨焉

### ▲長 春▼

**●兩陽廟會**

本埠舊習歷年於四月十八日爲娘娘[illegible]會無論城鄉男女老少均到廟燒香[illegible]今則十六日十七日陰雨連綿城之[illegible]內外一片汪洋交通幾絕是以該廟之[illegible]甚形冷落云

### ▲農 安▼

**●所長盡職**

農安警察第三區分所長王占元到差以來分內事件無不悉心整頓而賭博一[illegible]取締尤嚴故一般賭棍聞風遠颺[illegible]方安堵咸謂非該所長之力曷克臻此

**●施種牛痘**

農安施醫院去歲施種牛豆共引男女[illegible]孩約百人之多茲聞日前該院又行施種兩個月爲限刻下一般攜男抱女者絡繹於途聞該院醫官孫星垣張景班非常忙碌幾有不遑暇接之勢云

本報啓事

新委分館

安達站分館經理 史香九 孫祖培

本報在安達站新設分館巳委史香九孫祖培二人爲經理員專銷本報及招攬廣告一切事宜而該站如有賜顧者即請向分館史孫二經理面議可也此佈

改組分館

通河縣分館經理 劉海峰 林伯岩

本館現將通河縣代派處重新改組分館以擴範圍其經理人仍委劉林二君專理本報一切事務特此佈告

盛京時報社啓

特別廣告

吉林雙城縣于宅訃告

哀啓者緣先父琥岑于府君於民國六年舊曆五月初五日疾終雙城寓宅正寢不孝等親視含殮成服謹擇於本年舊曆五[illegible]初六日開吊候奠初七日修[illegible]初八日家祭初九日成主初十日發引誠恐轉送訃聞或有遺漏謹登報端以便遠方親友得所知聞

孤哀子 [illegible]

## 民國要聞

### ●大選舉競爭之內幕

▲運動與金錢之來源 ▲河間與鄧張結關係 ▲勝負問題之預測

選舉競爭近日愈益劇烈段內閣主張新約法召集新國會現各省已分頭進行似此後對於立法問題將無商量之餘地據段合肥某近人語云段內閣自西南方面通電願和後本有意與之商量和議所以遲回不決者只恐一提和議國會問題又須費許多週折現在段已決定俟國會選出總統後再與西南安協並滇黔川粵桂五省之缺額則依臨時參議院辦法由中央派定各派人士所以對於新國會之選舉已拚命投資運動者蓋亦知段氏決定貫澈其非法國會之主張也

此次競爭選舉以安福俱樂部一派最爲興高采烈徐樹錚在京逗遛卽爲勾當此種大事業安福俱樂部有段派督軍之地盤有交通系之金錢其勢力頗不可侮已籌得之的款號稱一百八十萬由曹小睛在部中挪借一百萬其他八十萬則出於某某三督軍之私囊由小徐經手分配之權則操之於王揖唐之手最近已派出黨員每省二三人携帶巨款爲猛烈之競爭與安福俱樂部對抗者有研究會有斌社之樂羣學會斌社由何字塵等組織雖欲推張紹曾爲首領而張並未與聞樂羣學會之名稱尚未確定亦並無具體之組織惟此等對抗安福俱樂部之團體其經費皆欲仰之於河間河間固亦深嘗國會之美味者於此處絕不能爲太上之忘情故近來鄧毓怡張恩綬等亦極力活動其經費則由張調辰接洽研究會亦欲求助於河間惟河間還來於研究會亦甚懷疑閩籍忠寅慶次進言河間對之頗爲落寞且屢言可與鐮甫（鄧毓怡字）商酌云云似已疏籍而親鄧而籍鄧二人前雖志同道合近已分道揚鑣不能復爲共同之行動河間舊屬雖欲試而人材太少情勢渙散結果恐終非安福俱樂部之敵也

北京近日之最大問題爲籌軍餉與辦選舉此外一切政務全行停滯軍餉一層僅與參陸財三部有關選舉方面則活動之人非常之多其範圍亦非常廣泛目下運動選舉之第一大機關爲安福俱樂部由王揖唐氏直接統率從事活動外間喧傳該俱樂部資金充足或云一千數百萬或云三百萬實則當此民窮財盡公私交困之時從何得如許鉅款據較可靠之消息云該會經費實數爲紙幣三十萬元此或可信至於活動方法則除由王氏推荐各省調查員由政府委派分赴各省活動外對各省又特派專員分途出發卽四川甘肅等省亦派去有人該俱樂部之抱負在造成一絕對多數黨其願不可謂不宏也所不知者結果何如耳在北京爲該俱樂部活動者仍爲一部分舊議員及多數之臨時參議員其將來選舉總統之目標現揚言將舉東海爲正合肥爲副但聞內幕意見亦不一致且有謂待開會之時將臨時變更目標者究竟如何尚頗難下一斷語也

此外新近參加活動者爲研究系該系政客最初對參加新選舉與否意見不甚一致如王幼山卽持絕對消極態度者然最近與某重要方面接洽之結果該系要人卒決定積極活動如黃群藍公武諸氏俱已先後離都下矣

各省選舉狀況尚難盡悉北方未受兵災之數省可望依期選出其他則概須稍稍展期如湖北卽其一也當局計畫如某省不能選卽暫缺某省某縣某道不能選卽暫缺某縣某道要以依限成立爲主然目下除西南四省不計外湖南四川省不能選舉陝西有數十州縣無縣知事北山千里路斷人稀亦無從說到選舉故將來依限選出者能否達到過半數就目下形勢論尚難斷定也

中央選舉會則學術勞動兩部報到者俱不踴躍有數省尚無一人有西洋學生因教育部繳驗各憑須蓋部印以拒絕蓋印之故而取消互選資格惟一方競爭亦甚然聞學術當選者預計亦須用經費數千元寒畯骨鯁之士恐無當選之望至第二部因報名者甚少乃由調查部代塡多人然本人聞之亦有取消者各報載谷鍾秀氏之取消資格一事聞撤初谷君聞列名選冊頗以爲異乃函問該會是否有人捏名報道該會覆稱係調查員調查列入者閣下既函請取消卽照辦云云此可見競爭者自競爭拋棄者自拋棄也

### ●長沙歸客之刼後談

漢報載某君來自長沙軍中爲言湖南之現狀雜記如下

張敬堯部下有兵三師近又添招一旅奉軍到有兩旅並以二路之殘敗兵卒可算是遍地皆兵長沙城內在南軍期以前店舖尚少開門者現已相率閉門貿易惟夕陽未落卽行關閉惟搶刼奸淫搶刼幾成爲軍人之本分奉業長沙城內亦公然行之惟不如戰地之甚耳自長沙西行五里卽無人煙蓋早逃

張敬湯張宗昌等奪回株州醴陵焚戮之慘直較揚州十日嘉定三屠恐有過無不及據軍中報告亦云十室九焚人民死者五六千人實則何止此數北軍以劉建藩程潛皆籍醴陵故反攻之時肆意焚戮以爲報復槍刺彈擊視民命如螻蟻以殺人爲兒戲數歲之孩提尤爲北軍彈擊目標之所在而喜擊孩童者又以奉軍爲最至於婦女則白頭老嫗黃口稚娃亦無一能免姦淫者湘西一帶死屍遍野江水亦不能飲其慘可謂不忍言矣

劉建藩得依縣後醴陵長驅直下株州前進至易家灣距長沙僅五十里時長沙城中僅有守兵二百震懼異常劉氏乃復猛進張敬湯自株之白官寨側方襲擊兵力不過一團而竟截劉軍爲兩截劉軍以爲伏方埋伏甚多不敢前進士氣遂致淪喪軍心搖動所部既敗亡殆盡而劉又於倉卒渡湘江時左臂中彈並圖棄舟死者頗衆劉在舟中目擊情形痛恨局勢無面目見江東父老乃頓足向江心一躍隨水而逝矣

按劉係湖北普通中學學生卒業保定陸軍學校之騎兵科民國二年在南京一師任騎兵團長辦帥事師南下在利國驛一帶屢經挫敗者皆劉之力也其後在東潛心政治及軍事學孜孜不倦一病幾殆組庵督湘乃歸任軍械局長事蔡松坡之喪歸自日本劉與程潛等同爲湖南特派治喪委員在滬勾留多日後赴京屢以師生誼進謁段氏所言未用又返之湘爲鎮守使迄宣告獨立之日其處心積慮非一朝夕之故也劉膽大心細體力極强文學亦優大庭廣座中議論風生英姿軒爽如渴驥怒猊令人神旺南軍失此健將張敬堯或可高枕無憂然如此良材乃得如此結果又可爲中國人才惜矣此非人才之過乃國家不善用人才耳

北軍前敵將領近亦意與闌珊頗主張可止則止之態度屢催徐樹錚南下其中畜意甚深恐不止欲其南下至湖南司令督戰而止也

長沙城內之偵探無惡不作督軍公署之東轅每日流血如池然而死當其罪者僅矣

北軍於完全武裝之外皆帶刀以爲砍人之用且執黑旗上繡一張字云湖南地勢火當以水制之水屬黑色故利用黑旗此亦中外戰場上所罕聞者也自長沙至武漢途中擁擠異常均係避難之人某君於十七日離長沙於二十二日始抵上海所云如此拉雜記之

### ●最近新選舉之大勢

（見上）

### ●曹張合電攻桂之新計畫

曹宣撫使與張湘督二十六日有聯名電報到京內容係稱吳佩孚田樹勳兩司令現正率所部進攻零陵郴州以疏通由湘入桂之要路俟零陵攻下後卽以第七師及第十一師爲攻桂第一路第三師與直隸一二兩混成旅爲攻桂第二路一路由零陵進兵二路由郴州進兵

### ●王議長等宴日議員團盛況

臨時參議院議長王揖唐氏等定於廿六日在中央公園來今雨軒設筵歡迎日本議員團一節已誌前報茲聞是日列席者主客共達六十四名之多其重要陪客有林日本公使芳澤參事官船津書記官諸氏首由王議長述歡迎詞繼有日本衆議院濱田副議長對之作答辭就籌交錯頗極一時之盛至晚間十時半主賓始盡歡而散並聞濱田氏答辭中有希望中國議員亦組織團體赴日視察之意

### ●岑西林赴粵不確

路透廣州電有岑西林已到廣州之說探悉不確據最近由滬來人述及岑氏病足月餘不能下樓陸幹卿屢次函電勸駕俱經辭謝其意妥在竭盡能力以圖最後之調停目下一時尚不欲離滬但如一兩月中毫無辦法則或赴粵一行亦未可知至在廣州方面一切由李根源氏代表云

### ●湖南方面軍事消息

▲據二十六日漢口來電謂據確實消息言湖南方面益陽安化日下被南軍占領

▲常德西敗退之馮玉祥王成華自十七日以來在澧州附近（常德北百二十里）與南軍交戰中

▲抵湘西之貴州軍已達二師團其第一線北向澧州石門南向益陽安化進兵將來有由華容方面岳州方面前進以斷北軍後路之計劃

▲邵陽雖於十九日爲北軍占領但茶陵方面似有强盛之南軍增援隊未到永興附近南軍又來方侵襲來陽且龍陽江方面亦似有土匪蜂起

▲爲征南軍增援隊之安武軍十五營及江蘇第十九師由浦口及南京鎭江搭乘江輪華利華大於本月十五日初次到九江現已輸送第二次到迄卽由九江就南潯鐵路赴南昌到南昌後卽向湖南廣東方面進兵云並聞華利爾後續航六次可將安武軍輸送了結云

### ●湘西軍主張停戰原電

北京大總統總理鈞鑒各省督軍省長議會暨鎭守使南寧陸巡閱使□行營唐督軍上海岑西林張紹曾盧護軍使廣東孫中山伍秩庸唐少川汪精衛譚組菴諸先生海軍林總司令天津熊秉三梁任公鈞鑒岑陸盧三公巧皓兩電及貴陽劉督軍卅電讀悉之餘欽佩莫名際此外患日迫內訌不休國基動搖危在旦夕倘再相持不下不特春耕失時城灶爲墟人不亡我而我自亡也務懇愛國諸君子毅力主張休兵悔戰爲國救民激發天良停戰事早日解決安內禦外方針進行不勝迫切待命之至田應詔周則范叩先印

### ●吳軍進攻川東之近訊

湖北王督軍接宜昌吳總司令敬日電告卽據以轉報中央略謂自孟稜兩團克復歸巴後正面戰線之敵軍如黎（天才）王（天才）等已紛紛向巫山酉陽一帶潰逃曹劉旅全部駐在歸河入川江水陸夾擊先行會合又令江雲淺水兵輪由封鎖再攻川東現孟團已進占戰地三十餘里扼駐西漢峽得此險要實爲攻取川東之根據云云謹先奉聞務祈鑒察

### ●政府再度電留張使

張懷芝因欲辭第二路司令及檢閱使用盡種種手段仍未得政府允許但張氏之辭並非表面詞令實因自己將來地位問題而然政府任如何慰留亦屬無效恐反於士氣有碍故政府近日亦有允許張氏回魯傾向但二十六日仍去電勸告爲最後之慰留經此手續後若仍無效則將採他種辦法云

### ●李印泉辭粵邊司令

李根源入粵以來前曾代李烈鈞統令滇軍近又經推爲粵邊防軍總司令俾其抵抗入粵之閩軍某爲粵桂軍界所推重概可想見乃茲據外人方面消息李氏對於總司令一職已表示不就之意其原因粵桂兩派日事傾軋李因之頗有戒心一說謂李現從事於粵省長之運動故不肯親赴前敵姑誌之以待續探

### ●七年公債銷售展期之預聞

七年內國公債銷售期限原定五六兩月惟該項債票發行以來銷路停滯雖經官府强迫銷售截至上星期六（卽二十五日）僅銷去六百萬元較預定銷數所差過鉅現由某閣員主張決意將兩個月發行期限延長一個月或兩個月俾易設法進行並聞被兵災省分各商會均不肯代銷債票將來結果如何殊非局外人所能深知云

### 奉天省議會正會會議速記錄

四十五號（鄭英潮）道視學薪費純因據署無款乃由各縣攤派現在恢復是省令從前取銷是部令此案可以代替二十三號（齊憲文）分攤視學經費若小縣地方殊多困難且此費可以分担若設立學校等費亦可分担本會宜論理不論事本員不贊成用平均攤派法道視學既奉明令裁撤而道一署尙復用人提款殊屬非理三十七號（董多顏）此案討論甚久應付表決表決後再修正結果（衆贊成）（主席）贊成此案結果者請起立起立者多數結果成立（主席）修正之法可否將結主中轉飭該道四字全行删去（衆呼可）（主席）本日議案完竣應卽散會遂振鈴宣告散會時下午二時三十五分

十四日上午十一時開會議長李友蘭（主席）出席議員三十四人已足法定人數宣告開會（主席）同人梁君維新奉省長委署撫松縣知事提出辭職書依法定手續應請同人公認由秘書長朗讀辭職書畢（主席）贊成梁君維新辭職請起立起立者多數准許辭職卽具書援知並咨行省公署查照原復選區候補當選人遞補（主席）按議事日程第一案爲經濟委員調查會提出整頓金融建議案初讀請委員會報告五十五號（王如山）奉省紙幣倘不設法維持勢必益形跌落而鉛價帖之濫觴紙幣爲金融命脈一經紊亂影響於經濟市場者實大且重故請求救濟之方實屬刻不容緩然救濟之法不外二種一係治標一係治本治標者何卽取銷各小錢號錢紙及限制紙幣濫發是也治本者何卽歸併銀行整理紙幣並使中交兩銀行發行紙幣亦有限制其他商業銀行不准有發行紙幣之權殖邊華富各銀行以準備資本不足亦可將其取銷是也本委員會提案大意如此是否請同人討論（主席）此項議案既爲臨時動議最重要之案大家對于理由辦法宜詳加討論五十七號（侯汝賡）理由無可討論（主席）如此卽討論辦法可否逐條討論（衆呼可）（主席）第一條大家有無異議（衆謂無異議）（主席）第二條有無異議三十三號（曾憲文）嚴行禁止未說出如何禁止方法似有未當（主席）昨日公報已公布禁止錢紙及錢商方法毋庸再行列舉（主席）第三條有無異議一號（孫煥章）驅令退回黑省句宜删去江省分號本係滙兌性質驟行驅令退回殊覺民殊多未便三號（齊大昌）如不驅令退回亦須令其兌現二十二號（李承翰）我現一句加入此條文意似覺未妥卽將驅令退回句全行删去卽可六十二號（王克）江省分號原爲兌換性質只令其兌現不必驅除如中交銀行蓋印吉錢字樣亦爲希圖不兌現貨者自應令其兌現（衆謂驅除句删去較爽）（主席）第四條有無異議四十五號（鄭英潮）徵收總關四字可以删去宜列奉電報所郵務局暨一務稅核所等字樣

（未完）